# „UNIVERSUL" IN ȚARĂ

## Echipa regală la Bălilești (Muscel)

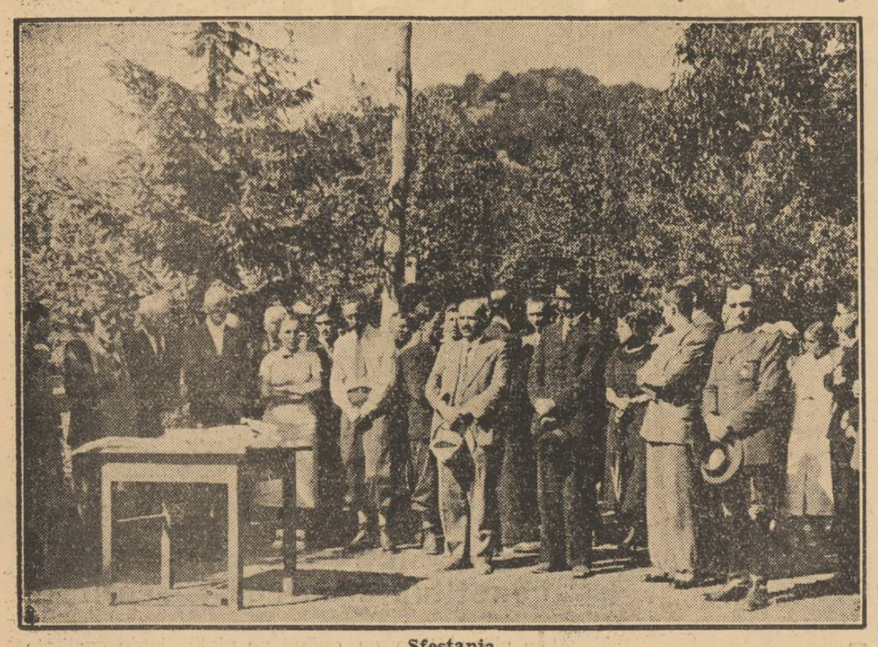

Sfeștania

Au sosit în localitate și au început munca pentru binele obștesc o echipă regală, compusă din 10 studenți, sub conducerea d-lui inspector Mihail Lungianu și o tabără de muncă, de 49 studenți, sub comanda d-lor lt. P. Erdes și sublt. Gomoiu.

Duminică, membrii echipei s'au împărțit în 4, mergând la cele 4 biserici din Bălilești, Bățești, Golești și Poenița, lămurind populației scopul urmărit de echipele regale studențești.

După masă, s'a ținut o șezătoare la școala din Românești. D. Mihail Lungianu a vorbit sătenilor și a citit o nuvelă din război, din care se desprinde dragostea de sat și de țară.

Luni dim., s'a oficiat o sfeștanie în fața monumentului eroilor.

După ce au vorbit d. Mihail Lungianu și pr. Luca Nicolescu, s'a început lucrul în comun la școala din Bălilești, de către studenții din tabără și din echipă și de către fruntașii comunei.

Echipa regală și tabăra studențească de muncă, cu autorițele locale și sătenii înainte de începerea muncii obștești.

## Rezultatele ultimelor alegeri comunale din jud. Severin

*Lugoj, 14 Iulie*

Alegerile complimentare pentru consiliile comunale din jud. Severin au dat următorul rezultat:

*Bârna:* liberalii, 59 voturi (4 mandate); lista independentă, 24 voturi (1 mandat).

*Dezești:* liberalii, 91 voturi (3 mandate); lista independentă, 46 voturi (2 mandate).

*Jupa:* Frontul Românesc, 91 voturi (3 mandate); liberalii, 39 voturi (2 mandate).

*Jupani:* național-creștinii, 67 voturi (2 mandate); liberalii, 91 voturi (3 mandate).

*Mâtnicul-Mare:* liberalii, 159 voturi (5 mandate).

*Nădrag:* național-țărăniștii, 255 voturi (3 mandate); liberalii, 126 voturi (2 mandate).

*Ohaba Lungă:* liberalii, 81 voturi (3 mandate); lista independentă, 63 voturi (2 mandate).

*Ohaba Mâtnic:* liberalii, 45 voturi (2 mandate); Frontul Românesc, 64 voturi (2 mandate); lista independentă, 35 voturi (1 mandat).

*Petroasa-Mare:* lista independentă, 132 voturi (5 mandate).

*Prisaca:* Frontul Românesc, 53 voturi (2 mandate); liberalii, 81 voturi (3 mandate).

*Ruginosu:* liberalii, 44 voturi (3 mandate); Frontul Românesc 32 voturi (2 mandate).

*Sălbăgel:* lista independentă, 92 voturi (3 mandate); liberalii, 52 voturi (2 mandate).

*Sudrias:* liberalii, 69 voturi (2 mandate); național-creștini, 91 voturi (3 mandate).

*Susani:* lista independentă, 68 voturi (2 mandate); liberalii, 84 voturi (3 mandate).

*Tapia:* Frontul Românesc, 43 voturi (2 mandate); liberalii, 54 voturi (3 mandate).

*Zgribești:* Frontul Românesc, 60 voturi (2 mandate); liberalii, 77 voturi (3 mandate).

*Zorlencior:* lista independentă, 48 voturi (2 mandate); liberalii, 61 voturi (3 mandate).

*Sacul:* Frontul Românesc, 194 voturi (3 mandate); liberalii, 127 voturi (2 mandate).

—xox●xox—

## Piața cerealelor la Galați

**Galați, 14 Iulie**

Bursa cerealelor a fost azi mai fermă la grâu, al cărui preț a înregistrat o nouă urcare de 1000 lei la vagon, cotând lei 51.000 vagonul linie.

Prețurile la orz s'au urcat cu 500 lei la vagon, plătindu-se 37,000 lei vagonul linie pentru marfă din recolta nouă, în greutate de 59—60 kg. la hltr. cu 6 la sută corp. str.

Ovăzul se menține ferm pentru consumul intern s'a plătit peste 40.000 lei vagonul.

Porumbul a fost cumpărat azi la prânz cu 30.500 lei vagonul linie.

Au mai cotat: secara din recolta nouă, în greutate de 70 kg. la hltr. cu la sută negre și 5 la sută grâu lei 45.000 vag. linie; sămânță de floarea soarelui lei 52,000 vagonul; rapița colza lei 70.000 vagonul; sămânța de bostan lei 90.000 vag. linie.

## O frumoasă manifestație culturală la Mica-Someș

*Dej, 13 Iulie*

In comuna Mica, așezată la câțiva km. depărtare de orașul nostru, s'a ținut deunăzi o reușită manifestație culturală, organizată de d. director Teodor Ploscariu, cu elevii și tinerii săteni din Nireș.

Serbarea s'a deschis cu „Imnul regal" intonat de corul școalei, după care a urmat desfășurarea programului compus din poezii patriotice, coruri și dialoguri, minunat executate.

S'au jucat apoi piesele „Domnița adormită din palatul fermecat", feerie în două tablouri și „Cinematograful", rolurile fiind bine interpretate de elevi și tinerii adulți.

D. director Ploscariu a vorbit despre rolul școalei, subliniind urmările-i binefăcătoare asupra satelor noastre.

D. revizor Ilie Piso a scos în relief însemnătatea propagandei culturale și muncii ce depune învățătorimea la sate, aducând laude d-lui Ploscariu pentru frumoasa activitate desfășurată și în afară de școală.

D. notar Burdea a mulțumit participanților.

## Adunarea generală a soc. „Astra", despărțământul Blaj

**Blaj, 14 Iulie**

Societatea culturală „Astra", despărțământul Blaj, și-a ținut adunarea generală la școala primară de stat, din com. Veza.

Pr. V. Moldovan, asistat de păr. D. Neda și St. Ciufudeanu, a oficiat serviciu religios.

Pr. Neda, prof. la academia teologică din Blaj, a ținut o cuvântare ocazională.

După terminarea serviciului religios asistența a trecut în localul școalei primare.

Pr. Victor Moldovan, salutând în numele credincioșilor și a Cercului cultural „Astra" din comuna Veza, pe conducătorii despărțământului Blaj al Astrei, cari se străduesc din răsputeri pentru ridicarea culturală a poporului nostru dela sate.

D. dr. Coriolan Suciu, vice-președintele despărțământului, mulțumește păr. Moldovanu, pentru frumoasele cuvinte adresate.

D. Ol. Barna, casierul despărțământului, citește raportul asupra cassei.

Adunarea generală în continuare alege apoi comisia pentru verificarea raportului secretarului general, compus din d-nii: V. Moldovanu, jun. V. Stoica și St. Ciufudeanu.

S'a aranjat și un concurs de copii mici dela 1—3 ani, ai țăranilor din Veza, precum și a celei mai frumoase grădini de pomi și zarzavaturi. S'a ales comisia pentru concursul de copii, compusă din d-nele Mimi Stoica, Anița Dănilă, Fira Vezan; iar pentru grădini, d-nii: Tr. Boeriu, I. Stoichițiu, V. Aldea și Gh. Cârnațiu.

S'au dat premii în bani, la 11 copii și țăranilor Finu Olteanu și Nicolae Roșca, pentru felul cum își întrețin grădinile.

In postul de secertar al despărțământului, devenit vacant prin demisia d. S. Orian a fost ales d. Virgil Stoica, prof. la școala normală de băeți din Blaj.

D. Traian Boeriu, consilier agricol, a ținut apoi o instructivă conferință agricolă.

## Un cunoscut medic sătmărean pus sub acuzare

### Primul rabin acuzat și el de mărturie falsă

*Satu-Mare, 13 Iulie*

Zilele trecute a venit spre judecare, în fața tribunalului format din d-nii judecători dr. Mircea Rădescu și dr. Alexandru Bocianu, procesul doctorului Alfred Klein, acuzat de nepoata sa, Ecaterina Melchner, că i-ar fi sustras dota de aproape un milion și jumătate.

Fotoliul ministerului public a fost ocupat de d. procuror dr. Ioan Maloreanu.

S'a luat interogatoriul acuzatului, care susține că e dispus să elibereze oricând dota nepoatei sale, dar numai cu condiția ca și logodnicul fetei dela Budapesta să treacă averea sa asupra fetei. De altfel, până acum n'a fost vorba de o căsătorie în mod hotărît între nepoata acuzatului și pretinsul logodnic dela Budapesta.

D-șoara Ecaterina Melchner, nepoata acuzatului, timp de aproape trei ore, și-a susținut plângerea. Ea povestește că, după ce i-a murit mama, timp de șapte ani a fost ajutată de doctor până anul trecut, când situația s'a schimbat brusc. Casa rămasă dela mama el a fost vândută pe un preț foarte mic, deși valora mult mai mult. Suma încasată trebuia să-i constitue dota. Când s'a logodit la Budapesta, unchiul i-a pus diferite încurcături în cale, refuzând să-i elibereze dota, care era contravaloarea casei moștenite de ea. Arată apoi suferința îndurată după refuzul unchiului, căci logodnicul, care era foarte bogat, nu accepta condiții impositile, căci la început n'a fost vorba de condiții.

Azi ea nu pretinde nimic, pentrucă își iubește unchiul, dar cere să-i dea dota să poată fi fericită cu acela pe care și l-a ales tovarăș de viață. Acestea sunt declarațiile ei.

A urmat ascultarea martorilor și a avocatului d. dr. Arpad Freidman, care a arătat cum s'a vândut casa lui Iosif Melchner, care valora peste trei milioane și care a fost vândută numai cu 1.300.000 lei.

D. procuror, dr. Ioan Maloreanu, analizând contractul provizoriu, încheiat între acuzat și Iosif Melchner, tatăl reclamantei, a cerut condamnarea acuzatului.

Apărarea a descris starea de fapt, arătând că unchiul a fost mai mult decât un părinte, întreținând nepoata și dându-i o educație aleasă încă din anul 1929, căutându-i apoi și un soț. Dacă n'a eliberat dota, aceasta a făcut-o pentrucă a dorit ca nepoata să fie fericită și nu s'o vadă pe drumuri, alungată de un vânător de zestre.

A spus apoi, că, în această afacere, sunt trei persoane în contra acuzatului: bătrânul Melchner, Brodi și rabinul dr Freidman.

Melchner vrea banii, Brodi arată că valoarea casei este de peste trei milioane, iar rabinul dr. Freidman este un martor fals.

După terminarea pledoariilor, tribunalul a amânat pronunțarea până Luni, 12 Iulie, când acuzatul dr. Alfred Klein a fost achitat de acuzarea de a fi sustras dota nepoatei sale, care dotă este pusă la dispoziția d-șoarei Ecaterina Melchner, ca un drept al ei.

## Misterul unei dispariții de acum zece ani

### Deposedat de avere, un fiu își acuză părintele și fratele de crimă

*Satu Mare, 13 Iuile*

Eri dimineață, s'a prezentat la d. dr. Nicolae Galea, prim procuror al parchetului Satu Mare, văduva unui ofițer, anume Maria Ratiș, domiciliată în localitate, str. Teofil Dragoș 19, declarând următoarele:

In anul 1927, a dispărut din comuna Ciuperceni (Satu Mare), țăranul Gheorghe Ratiș, fratele reclamantei, în vârstă de 38 ani. S'au făcut atunci nenumărate investigații pentru găsirea dispărutului dar toate au rămas fără nici un rezultat. Au cercetat jandarmii, parchetul, dar nicăieri nu s'a găsit nici o urmă a lui Ratiș, a cărui dispariție a rămas învăluită într'un mister de nepătruns timp de 10 ani.

Gheorghe Ratiș se căsătorise, în anul 1927, cu o tânără fată din aceiași comună, dar căsătoria n'a fost fericită din cauza socrilor cari se amestecau în viața tinerilor soți, ajungând până la urmă să-i despartă, fata fiind trimisă la București, unde părinții îi găsise un serviciu.

Soțul, care-și iubea femeia, și-a propus să plece și el la București, unde spera într'o împăcare. In Vinerea Paștilor și-a făcut bagajul și după ce și-a luat rămas bun de la ai săi, s'a abătut și pe la socri spre a le cere adresa fostei sale soții, care era în Capitală. De aici nu l-a mai văzut nimeni ieșind și n'a mai dat nici un semn de viață. Bătrâna lui mamă l-a așteptat an cu an și a murit fără să fi primit măcar o veste dela el.

SATUL INSA VORBEȘTE...

După trecerea anilor, satul a început să vorbească cum că Gheorghe Ratiș, n'a ajuns la București, ci tot în Ciuperceni îi putrezesc oasele, dar nimeni n'a putut să aducă vreo dovadă.

De vreo săptămână însă, comuna Ciuperceni nu discută altceva decât această dispariție de acum 10 ani, — faptele care au dus la această răscolire a trecutului — datorindu-se unui flăcău de 18 ani, un copil al socrilor dispărutului.

La moartea tatălui său, copilul n'a primit partea de avere ce i se cuvenea și, cu toate că părinții săi erau înstăriți, cu vreo 60 jugăre de pământ, el a ajuns să intre slugă în comuna Odoreu, pe când un frate al său mai mare a rămas singur moștenitor pe averea bătrânilor.

Fratele cel mai mic, cerându-și partea de avere ce i se cuvenea și fiind refuzat, la o ceartă ar fi strigat în public fratelui său, că el este asasinul lui Gheorghe Ratiș:

„Criminalule! Tu și cu tata l-ai omorît pe Gheorghe! L-ați asasinat și l-ați aruncat în apa Horgoș. Am să vă spun la toată lumea și o să te reclam jandarmilor, pentrucă nu vrei să-mi dai partea mea!"

Din om în om, acuzarea fratelui mai mic a făcut înconjurul satului, deslegând un mister de acum 10 ani.

Acum două zile, o lăptăreasă din Ciuperceni a venit în localitate și, trecând și pe la locuința văduvei Maria Ratiș, i-a spus:

—„Auzi, doamnă, fratele d-tale a fost omorît. L-au tăiat cu securea și l-au aruncat în Horgoș. Așa a spus Ioan Ratiș, fiul mai mic al socrilor lui Gheorghe".

In urma celor de mai sus, d. prim procuror dr. Nicolae Galea, a cerut sesizarea parchetului, delegând cu facerea cercetărilor pe șeful postului de jandarmi din comuna Botiz.

—xox○xox—

## Alegerile comunale în jud. Sibiu

*Sibiu, 15 Iulie*

Duminică, 11 Iulie, s'au făcut alegeri de completare a consiliilor comunale în două mari comune puternice din acest județ: în Poiana Sibiului și în Ocna-Sibiului. Iată și rezultatul: lista liberală a întrunit, la Poiana 223 voturi, cea național-țărănistă 136 și Vaida-Goga 97.

La Ocna-Sibiului, liberalii au luat 366 voturi, național-țărăniștii 122 voturi, Vaida-Goga 97 voturi și lista maghiară 29 voturi.

—xox○xox—

## Sportul la Dej

VICTORIA-CLUJ ȘI TINERIMEA SOMEȘANA 2 : 2 (0 : 1)

*Dej, 13 Iulie*

Pe arena sportivă din localitate s'a disputat un interesant match de foot-ball, între echipele „Victoria"-Cluj și „Tinerimea someșană" din orașul nostru. Rezultatul 2:2 după ce la pauză gazdele conduceau cu 1:0.

A fost unul din cele mai viu disputate matchuri din acest sezon și cu puțin noroc, gazdele ar fi plecat de pe teren victorioși.

## Cei doi tineri găsiți de vaporul italian „Iseo", pe Marea Neagră, au vrut să fugă în Rusia

*Constanța, 15 Iulie*

Am anunțat că eri dimineață, vaporul italian „Iseo" sosit în portul Constanța a predat autorităților pe tinerii Petre Cerna din Storojinet (Bucovina) și Ilie Adam, din Cluj, str. Mareșal Foch 113, găsiți într'o barcă, la o depărtare de 50 km. de țărm, în dreptul capului Tuzla.

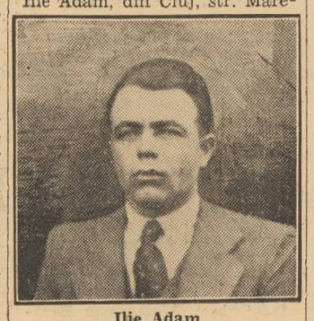

Ilie Adam

La primele cercetări, ei au declarat că au vrut să se plimbe cu barca pe mare, însă au fost prinși de un curent puternic, care i-a târât spre larg și, cu toate sforțările depuse, nu s'au mai putut întoarce la țărm.

Petre Cerna

Neluând drept bune aceste declarații, căpitănia portului nostru s'a interesat telefonic la poliția din Carmen Sylva, de unde cei doi spuneau că au plecat, iar rezultatul a fost cu totul altul decât ceeace declaraseră ei.

Astfel s'a arătat că barca cu care au fost găsiți pe mare nu a fost închiriată, ci furată dela debarcader.

Puși în fața acestei situații, atât Petre Cerna cât și Ilie Adam au mărturisit că într'adevăr au furat barca și că au vrut să ajungă în Rusia.

CINE SUNT CEI DOI AVENTURIERI

Din declarațiile luate de d-nii Zărnescu și Tăimănescu, ofițeri de port pe lângă căpitănie, iată ce s'a aflat dela cei doi tineri:

Petre Cerna este de 28 ani, de profesiune lăcătuș și șomer de mai multă vreme, fapt pentru care s'a și hotărât să plece din țară. El a colindat aproape toate orașele din România și face impresia unui aventurier. Venit în vara aceasta la Carmen-Sylva, tot în căutare de lucru, a întâlnit aci pe Ilie Adam, cu care s'a împrietenit și cu care a pus la cale furtul bărcii și fuga în Rusia. Neavând niciun ban, proviziile necesare drumului pe mare le-a procurat Ilie Adam, căruia îi mai rămăsese suma de 712 lei.

Ilie Adam este în vârstă de 20 ani. El declară că a vrut să fugă din țară, îndemnat de Petre Cerna, pe care îl cunoscuse pe plajă la Carmen Sylva și cum nici el nu avea de lucru, s'a lăsat convins cu ușurință de prietenul său.

In cele trei zile cât au navigat pe mare, proviziile au fost consumate pe jumătate și au avut mult de suferit din cauza ploii puternice care a început să cadă chiar în ziua plecării lor dela Carmen Sylva.

După terminarea cercetărilor, cei doi aventurieri vor fi înaintați tribunalului militar pentru încercare de ieșire frauduloasă din țară.

Până atunci, vor fi ținuți în arestul căpităniei portului.

—xox○xox—

## Serbarea de sfârșit de an dela școala primară din Nireș-Someș

*Dej, 13 Iulie*

Duminică s'a ținut în com. Nireș, o serbare. Programul a început cu „Regele și Țara" executat de corul școalei. S'a desfășurat apoi un program artistic-literar. Dansurile naționale au plăcut mult.

S'a jucat piesa „Craiu Nou". D. director Ploscariu a arătat situația elevilor, dând sfaturi cu privire la felul cum trebue să se poarte în timpul vacanței.

# ȘTIRI DIFERITE

## TG.-MUREȘ

FOCUL DELA „FORESTA" DIN RĂȘTOLIȚA. — Un foc violent a isbucnit ieri seară în birourile fabricii și ferestraelor „Foresta" din Răștolița. Focul a luat naștere dela coșul unui birou, de unde scânteile cădeau pe acoperiș și s'a răspândit în întreaga clădire. Intervenind lucrătorii fabricii, focul a fost stins.

DELA CHEF LA CRIMA. — In cârciuma cu firma „La portul Italian", proprietatea d-lui Olasz, din str. I. G. Duca, consumatorii dela două mese s'au luat la ceartă, lovindu-se cu paharele. Intervenind proprietarul și personalul, scandalagii au fost dați afară. In stradă bătaia continuând, un anume Buhda Emil a scos un briceag cu care a dat o lovitură stravănă lui Ioan Ghibuț, care s'a prăbușit la pământ. Transportat imediat la sanatoriul din vecinătate, s'a constatat că lovitura a fost dată aproape de inimă, tăindu-se victimei o arteră. Procedându-se imediat la intervenția chirurgicală, starea pacientului s'a îmbunătățit. Criminalul a fost înaintat chesturii.

## PLOEȘTI

BISERICEȘTI. — Salariile personalului bisericesc din protopopiatul circ. I-a Ploești, se vor plăti în zilele de Joi 15, Vineri 16, Luni 19 și Marți 20 Iulie a. c., între orele 10-1 dimineața și 5-7 d. a.

COLONIE ȘCOLARA. — Societatea „Umanitatea" din orașul nostru, de sub președinția d-nei dr. Negrutzi va porni colonia școlară la Slănic-Prahova, Duminică, 18 Iulie, orele 10 dimineața, din stația Ploesti-sud.

Copiii aleși pentru această colonie, se vor prezenta la orele 9 dimineața la d-na Coralia I. Mihăileanu, în str. Hajdeu nr. 14, de unde vor porni la gară.

ACCIDENT DE CIRCULAȚIE.— Lucrătorul Iohan Semp, din comuna Boldești, de 54 ani, pe când se întorcea spre casă, cu bicicleta, a fost ajuns din urmă de un auto-turism. Conducătorul mașinei, voind să ocolească pe biciclist a făcut un viraj greșit, lovind lucrătorul și aruncându-l în șanțul drumului. Victima în cădere și-a fracturat piciorul drept. Mai mulți trecători au ridicat-o și au transportat-o la spitalul Boldescu din Ploești, unde i s'au dat îngrijirile necesare.

Șoferul, după comiterea faptei, a dat viteză, reușind să dispară, înainte de a i se fi putut lua numărul mașinei.

FURT. — Locuitorul Gheorghe Stăvărescu, din comuna Ceptura, a reclamat postului de jandarmi că țiganul Tache Sepărea, a dispărut din serviciul său, furându-i diferite obiecte casnice în valoare de câteva mii lei.

## ARAD

BATAI ȘI AGRESIUNI.—Frideric Messezer, din str. Stroescu, a reclamat că noaptea trecută, în timp ce se înapoia spre casă, a fost atacat și bătut de câțiva necunoscuți, cari au dispărut.

— Balint Schwartz, proprietarul băii de fier, a fost bătut de Josif Braun din b-dul Carol. Cei doi beligeranți s'au întâlnit în str. Eminescu. Din bătaie, Balint Schwartz s'a ales cu mai multe răni.

— Francisc Melig, din str. Nicu Stejărel, a fost bătut grav de niște necunoscuți cari au pătruns cu forța în curtea locuinței sale.

FURT. — Din locuința femeii Minerva Ciur, cu domiciliul în Calea Rahovei, a fost furat un ceas deșteptător și suma de 800 lei. Furtul a fost comis în timp ce Minerva Ciur lipsea de acasă.

INECAT.—Flăcăul Iosif Roth, în vârstă de 18 ani, din comuna Zădărlac, în timp ce făcea baie în Mureș, a fost luat de curent, scufundat și înecat, înainte de a i se putea veni în ajutor. Cadavrul a fost aruncat la mal după câteva ore.

CADAVRUL UNUI COPIL PE MUREȘ.—In cursul după amiezii de Duminică, în dreptul băilor populare „Neptun" a fost văzută o barcă fără stăpân ce mergea, dusă de curent, la vale. Câțiva înotători, s'au apropiat de barcă, constatând că în ea se găsește vadavrul unui băiețaș. Au fost anunțate autoritățile.

## HUNEDOARA

PRODUCȚIE TEATRALA. — Societatea „Străjerul" din Hunedoara a dat Sâmbătă seara, o frumoasă producție teatrală urmată de dans în sala festivă a uzinelor metalurgice. S'a reprezentat revista în 3 acte și 30 tablouri „Mașina timpului" de I. Olariu, I. Drimus și V. Bejan. Au jucat d-rele: M. Mesaroșiu, V. Popescu, L. Badiu, E. Stămureanu și d-nii: I. Dolmus, V. Bejan, I. Olariu, V. Suciu, Petrovan, F. Richter, I. Marcu și V. Danciu studente și studenți.

Producția a fost foarte reușită. Fiecare tablou a fost aplaudat de publicul numeros. Au participat și d-nii senator Fülepp, deputat C. Bursan, ing. dir. M. Gheorghiu, inginerii uzinelor din loc., primarul orașului I. Brâncoveanu, ș. a.

După producție a urmat dans. Venitul este în folosul societății „Străjerul".

SPORT. — Duminică, 11 Iulie, s'a ținut pe terenul de sport, din loc., două matchuri de foot-ball amicale.

Primul s'a disputat între echipa II „Tinerimea" din loc., și echipa III „Juniorii" din Călan.

Formațiunile s'au alliniat astfel: echipa II „Tinerimea" Hunedoara: Mărunțel, Luca I., Lojadi, Fercău, Jurca, Savu, Popescu, Târlea, Vitib, Barbir și Luca II; echipa III „Juniorii" Călan: Filip, Gruia, Kiss I, Kiss II, Ertzori, Ilejinger, Varga, Cucerca, Laszlo, Hareng și Székely.

Rezultatul 2—1 (2—1) pentru Călan III. Cele două goluri la Călan au fost marcate de Cucerca și Laszlo, dela Hunedoara a marcat Barbir.

Al doilea match s'a disputat între „I. Corvin" Hunedoara și „Metalo-sport" Călan, care a câștigat campionatului districtual pe anul acesta.

Aci formațiunile sunt: „I. Corvin": Solomon, Schremel, Doboli Iurca, Rațiu, Radu, Molnar, Zohyomi, Bărbătan, Truța și Varadi; „Metalo-sport": Cancic, Lovasz, Timiș, Kőrösi, Cenan, Priplata, Szabo, Schraiber, Dragoș, Gherman, Schulz

Rezultatul 0—0 (0—0). A arbitrat, d. Sebeșan, părtinitor.

Lupta a fost dârză când la o poartă când la alta. Cu toate atacurile, nu s'a marcat nimic. Jocul a fost totuși frumos de ambele părți.

## SATU MARE

REVEDEREA DUPA ZECE ANI A UNEI PROMOȚII A ȘCOALEI NORMALE DE BAEȚI. — Împlinindu-se zece ani de absolvire a școalei normale de băieți, s'a ținut Sâmbătă adunarea foștilor colegi și profesori.

Promoția anului școlar 1926/27, a numărat 36 elevi, dintre cari, la revederea de Sâmbătă, au participat numai 12, au trimis scrisori 11, iar unul e mort.

Dirigintele clasei, protopopul Melitie Păuțiu n'a putut asista, fiind suferind acasă. Elevii săi de acum 10 ani l-au înconjurat la patul suferinții, aducându-i expresiuni de recunoștință și urări de însănătoșire.

In clasa de învățământ a promoției din actualul liceu de fete, care pe timpuri a fost localul școalei normale, s'a oficiat un Te-Deum pentru profesorii și colegii morți.

După oficirea serviciului religios, preotul Ioan Berinde a vorbit despre rolul învățătorului în viața satelor.

După aceasta, membrii promoției au ocupat loc în bănci, fiecare la locul său vechiu.

Intr'o atmosferă impresionantă, a început apoi confesiunea fiecăruia.

Cel din urmă a vorbit d. prof. Victor Matei, fostul director al școalei normale, despre sufletul profesorului și al învățătorului.

A urmat o masă comună, unde d. Ioan Barbul a toastat pentru profesori, iar d. prof. Iancu Zaharie în numele profesorilor, a relevat meritele acestei promoții de acum 10 ani.

INCERCARE DE SINUCIDERE. — Soția locuitorului Ludovic Frenkel domiciliată în str. Berthelot 54, a încercat Sâmbătă d. a. să se sinucidă, bând o mare cantitate de sodă caustică.

La strigătele disperate ale sinucigașei, vecinii au anunțat Salvarea, care a transportat-o de urgență la spital.

## SĂLIȘTE

CONSTITUIREA NOULUI CONSILIU COMUNAL. — In urma alegerilor comunale complimentare, s'a procedat zilele trecute la constituirea și instalarea noului consiliu comunal. Ședința de constituire s'a ținut în prezența d-lui Liviu Roșca, preotul plășii Săliște, iar după verificarea titlurilor consilierilor aleși și de depunerea jurământului, s'a trecut la alegerea noului primar și ajutor de primar. A fost ales primar, cu unanimitatea voturilor, d. Nicolae Simian, iar ajutor de primar a fost ales, cu majoritate de voturi, d. Nicolae Bucșan. In comisia financiară au fost aleși d-nii: Nicolae Hociotă, Dumitru Roșca și Dumitru Răcuciu.

D. Liviu Roșca a urat noului consiliu spor la muncă, iar noul primar d. Nicolae Simian a mulțumit pentru alegerea sa.

CURS DE LIMBA ROMANA.— Începând dela 12 Iulie și până la 20 August se ține în localitate un curs de limba română pentru învățătorii minoritari dela școalele confesionale din Ardeal. Cursul este pus sub conducerea d-lor Petre R. Petrescu, inspector școlar, Dumitru Floașiu, inspector al școalelor minoritate, și Ion Dragomir, revizor școlar, și este frecventată de 160 învățători minoritari. Lecțiile sunt predate în localul școalei primare din Săliște de d-nii: Alexandru Iosof, directorul gimnaziului mixt din localitate, prof. dr. L. Bologa din Sibiu, prof. Dumitru Floașiu, învățător Tarcea din comuna Mag, etc.

## TG. SĂCUESC

CUM ESTE GOSPODARIT SPITALUL. — Spitalul din localitate are o clădire foarte frumoasă, situată într'o poziție cu plantații de brazi. Aci găsesc alinarea mulți bolnavi din regiune.

Cu toate că mijloacele materiale sunt reduse, prin stăruința d-lui dr. chirurg Mihail Gherasim, medicul primar al spitalului, sau făcut multe îmbunătățiri, s'a reparat o parte din localul spitalului, s'a instalat baie pentru personal și bolnavi, s'au completat aparatele și instrumentele chirurgicale, albiturile pentru paturi; s'a instalat un motor de tras apa și tăiat lemne, etc.

Până la 1 Aprilie 1937, spitalul a fost prevăzut în buget cu 60 paturi, dela această dată numărul paturilor a fost majorat la 70. Cum însă numărul bolnavilor cari au nevoie să fie internați în spital, este mai mare, datorită chibzuinții administrației, care înțelege nevoile populației, sărace, este primit un număr mai mare decât cel prevăzut în buget.

## UIOARA

EXCURSIE ȘCOLARA. —Elevii gimnaziului mixt din localitate s'au reintors dintr'o excursie făcută în țară, unde au vizitat delta Dunărei și sondele petrolifere.

SPORTIVE. — Pe stadionul sportiv al uzinelor s'au jucat două matchuri amicale de foot-ball. Primul a fost între echipele „Piticii" Solvay și „Piticii" Unirea, care s'a terminat cu rezultatul 5—1 în favoarea „Piticilor" Solvay. Al doilea match s'a disputat între echipele „Mica" din Brad și „Solvay" din localitate. Rezultatul jocului, 3—0 în favoarea echipei „Mica".

Matchul amical de foot-ball între echipele A. S. S. U. din localitate și „Cimentul" din Turda, s'a terminat cu rezultatul 1—1.

IN ATENȚIA D-LUI PRIMAR. — In zilele de târg, foarte mulți negustori străini vin și cumpără de pe piață, cu prețuri mari, păsări și alimente necesare populației. Din această cauză populația suferă de oarece nu se mai putea aproviziona, iar ceeace rămâne se vinde cu prețuri de speculă.

Cetățenii roagă pe d. primar să ia măsuri contra acelor negustori, ca ei să nu fie autorizați să cumpere, decât după o anumită oră, când populația locală s'a putut aproviziona pentru consumul ei.

### Oradea

SINUCIDEREA UNUI SOLDAT. — Aflându-se în permisie, de câteva zile, în comuna Căuaș, soldatul Ioan Păcală, din divizionul de munte, s'a spânzurat în tinda casei.

Nu sunt bănuieli de crimă.

Nu se știe din ce cauză nefericitul tânăr și-a pus capăt zilelor.